



Universidad Nacional del Nordeste



¡BIENVENIDOS/AS INGRESANTES!



Iniciar estudios universitarios implica integrarnos a un mundo desconocido, el de la UNIVERSIDAD y nuestra FACULTAD en particular. Manejarnos en este nuevo espacio, conocer sus reglas, normas, su estructura y organización y todo lo referido a la vida universitaria cómo adaptarnos, ambientarnos y socializar con nuevos compañeros requiere tiempo y esfuerzo.



Por ello, es intención de este módulo, ofrecer algunas recomendaciones que pueden resultarle útiles a la hora de afrontar el desafío de iniciar una carrera universitaria.



Universidad Nacional del Nordeste



En este módulo se abordarán los siguientes temas:

- La universidad y su organización.
- Vida universitaria.
- El rol social de la Universidad
- Régimen de regularidad.
- Régimen de cursado.
- Servicios para estudiantes.



Universidad Nacional del Nordeste



LA UNIVERSIDAD Y SU ORGANIZACIÓN

El objetivo fundamental de la Universidad Nacional del Nordeste es formar profesionales integrales para el desarrollo social, económico y cultural. Esto es, hombres que actúen con libertad, responsabilidad, tolerancia y respeto a la dignidad humana y con una sólida formación académica para ser verdaderos y honestos servidores de la comunidad. Procurando que los estudiantes tengan juicio propio, espíritu crítico, iniciativa y responsabilidad.

LA UNNE

En primer lugar, presentamos nuestra institución, la Universidad Nacional del Nordeste, una institución con sedes en las provincias de Chaco y Corrientes. Está conformada por 11 facultades y un instituto.

Nuestra facultad posee además algunas extensiones áulicas ubicadas en el interior de las provincias de Chaco, Corrientes, donde se desarrollan diferentes actividades entre las cuales está el dictado de carreras semi presenciales que atienden a toda la región nordeste del país.

El gobierno de la universidad es ejercido por la Asamblea Universitaria, el Consejo Superior y el Rector.

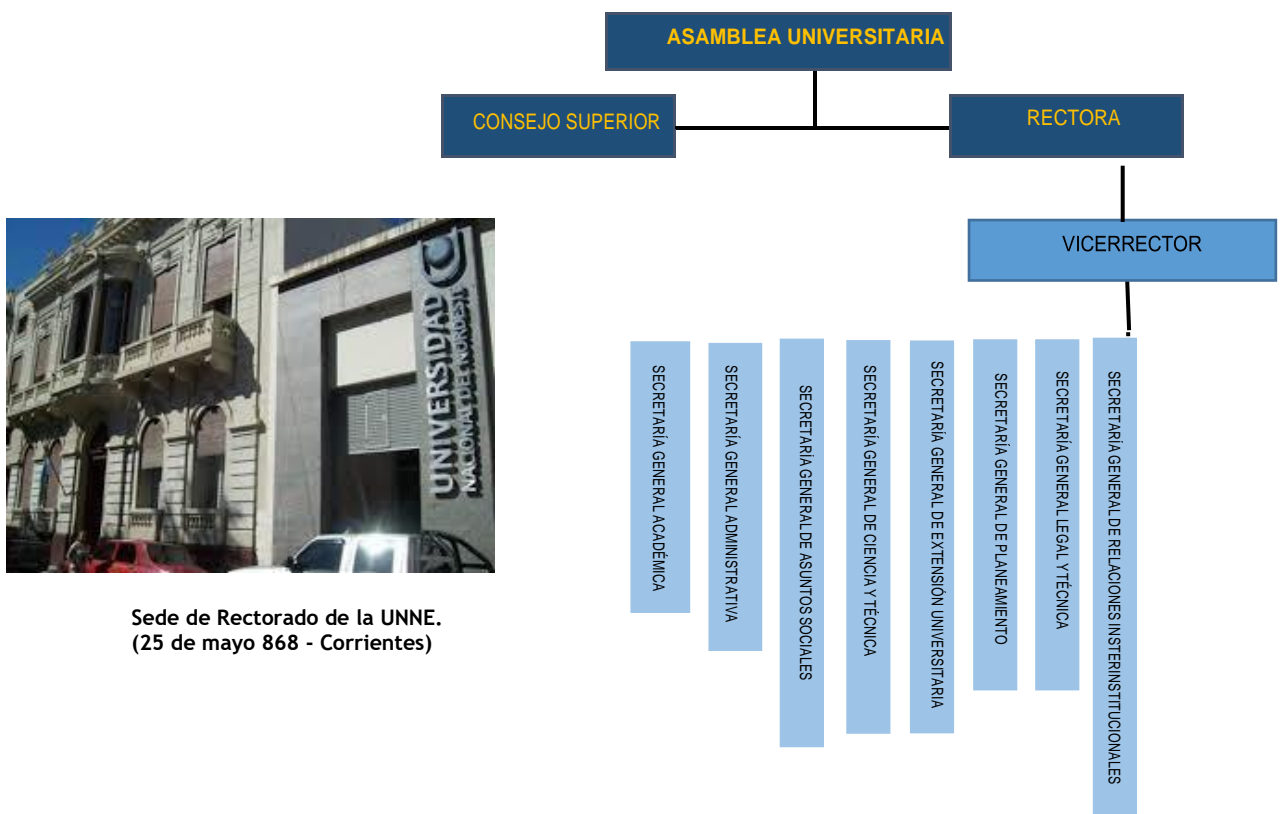



Universidad Nacional del Nordeste



Como verán, la Asamblea y los Consejos están conformados por varios miembros (docentes, estudiantes, no docentes o personal administrativo, graduados).

LA Facultad de Humanidades



Ingreso por el Meteorito



Ingreso por Avenida Castelli

En cada facultad, el gobierno lo ejerce el Consejo Directivo y el Decano.

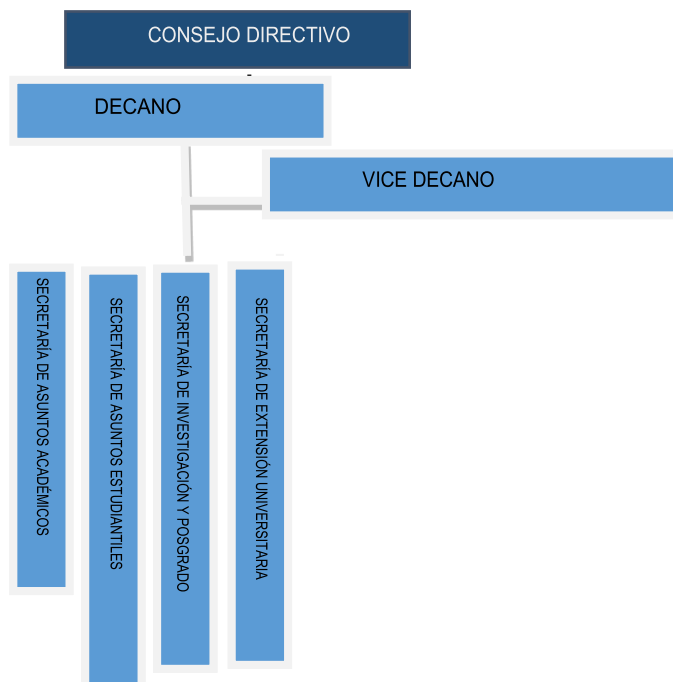



Universidad Nacional del Nordeste



Es importante que las personas que habitan en la Universidad, conozcan las normas que regulan la vida institucional. Para los estudiantes, la más importante es reglamentación referida al cursado (Régimen Pedagógico), mesas de exámenes, calendario académico, horarios de clase.

Puede acceder a dicha información desde la página de la facultad: <http://hum.unne.edu.ar>.

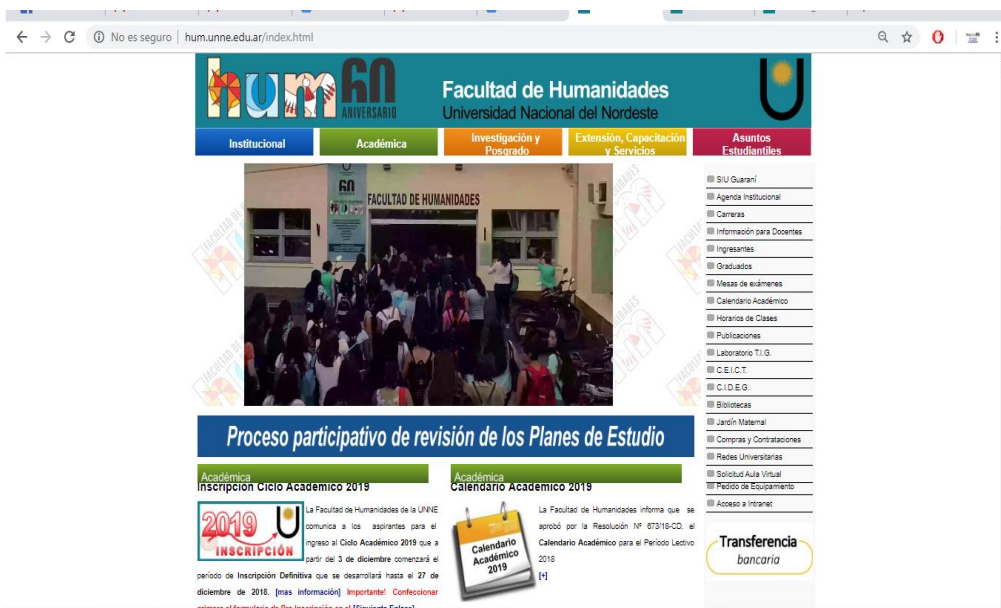

También pueden acceder a todas las informaciones y novedades que hacen a la vida académica a través de la *fan page* de Facebook.

https://www.facebook.com/pg/humanidadesunne/about/?ref=page_internal



¡No dejen de visitarla a diario!



Universidad Nacional del Nordeste



VIDA UNIVERSITARIA

En este camino que iniciamos hoy, estarás rodeado de tus compañeros y compañeras (algunos conocidos y otros no), los tutores pares, los docentes, autoridades y personal administrativo. Todos y todas abocados a acompañarte en esta trayectoria que inicias hoy y que tiene diversas etapas, que requiere de tiempo y esfuerzo. Seguramente tendrás miles de interrogantes e inquietudes, no dudes en acercarte y preguntar, porque de esa manera te estarás involucrando en la vida universitaria

Hablar de vida universitaria, supone reconocer que en el trayecto recorrido dentro de esta institución ocurren una serie de prácticas y hábitos específicos que requieren ser visibilizados.

En primer lugar, es necesario mencionar uno de los aspectos más importantes para el/la estudiante universitario/a, que es la habilidad para ser autónomos/as; auto gestionar sus trámites, tiempos, relaciones, etc. Para esto es imprescindible estar constantemente informado acerca de fechas, horarios, obligaciones. Si recorren los pasillos de la Facultad, notarán que las paredes están repletas de información disponible, lo cual implica que uno/a debe adquirir el hábito de estar atento/a, preguntar, o estar en contacto con las redes sociales.

Otro aspecto importante de la vida universitaria es que los/as estudiantes pueden y deben organizar su trayecto de formación; si bien el plan de estudios establece un tiempo determinado y condiciones para el cursado, hay un margen bastante amplio para que el/la estudiante pueda decidir qué materias cursar, cuáles rendir libre, etc.

Un tercer aspecto refiere a los grupos de personas que se conforman en esta institución. Generalmente, en las carreras de esta Facultad se promueve el trabajo en equipo, por lo tanto uno/a se ve en la necesidad de relacionarse siempre con personas, a veces conocidas otras veces no. Es necesario entender que estos grupos no siempre son estables, en general, un/a estudiante pasa por muchos grupos a lo largo de su trayecto. Cabe resaltar que las características de la institución universitaria hacen que los grupos sean muy diversos, sumado a las particularidades de cada persona, como la procedencia, edad, hábitos de estudio, etc.

Reconocer estas particularidades de la vida universitaria es fundamental para quienes ingresan a este ámbito. Muchos de ellos/as están dando un paso importante para su crecimiento, como lo es vivir lejos de su casa familiar y deben afrontar el desarraigo y el alejamiento respecto de su entorno habitual con las carencias afectivas y económicas que esto implica.



Universidad Nacional del Nordeste



EL ROL SOCIAL DE LA UNIVERSIDAD

Al hablar de la vida universitaria, siendo nosotros/as parte de esta comunidad educativa, no podemos dejar de reflexionar sobre el rol que nos compete en el ámbito social. A partir de la reforma del '18, se podría decir que la universidad argentina se ha desarrollado como una institución autónoma. Esto llevo a que en ciertas circunstancias, la universidad esté muchas veces aislada del entorno y las problemáticas sociales, lo que nos exige una constante reflexión para promover prácticas que nos vinculen con la comunidad.

Una de las reflexiones que nos interpela al día de hoy tiene que ver con el rol social de la Universidad Pública. ¿A que venimos a la universidad? ¿Qué profesionales queremos ser? Estas preguntas nos pueden orientar a pensar cuales son las múltiples finalidades de nuestro tránsito por esta institución.

Sin duda, cuando elegimos una carrera, pensamos predominantemente en un futuro laboral. Sin embargo, es pertinente poder analizar muchos otros aspectos que se desprenden de esta elección y el trayecto de formación. Pensemos por ejemplo, en la responsabilidad que le compete a un profesional que se forma en la universidad, en nuestro caso, al menos la mayoría nos preparamos para ser docentes, es decir que nos compete la responsabilidad de educar y de intervenir en el desarrollo de la sociedad; o también en la responsabilidad de seleccionar información, organizarla, transmitir o comunicar, son todas acciones que demandan una responsabilidad colectiva. Por esto es pertinente pensar la universidad y los/as universitarios/as como actores de la sociedad.

De esta manera estaríamos avanzando en la superación de una concepción de universidad como expendedora de títulos y acercándonos a una institución que intervenga en la transformación social.

Les comentamos los aspectos más importantes del régimen pedagógico.

RÉGIMEN DE REGULARIDAD DE ALUMNOS DE LA UNNE

Esta norma de la Universidad establece que las personas que cumplimenten la totalidad de los trámites de inscripción establecidos y resulten admitidos en una Unidad Académica (facultad) para cursar una carrera de grado o pre-grado, adquieren la condición de alumnos inscriptos, pasando a la condición de alumnos ingresantes, en oportunidad de aprobar la primera asignatura de su plan de estudio.



Universidad Nacional del Nordeste



Se considera alumno regular al que apruebe, como mínimo, dos (2) asignaturas en el año académico anterior, salvo cuando el alumno se encuentre cursando por primera vez el primer año de la carrera o cuando el total de las asignaturas que se encuentre en condiciones reglamentarias de cursar y/o rendir sea menor de cuatro (4) asignaturas en el año; en ambos casos debe aprobar una (1) como mínimo.

El año académico se considera al transcurrido entre el 1º de febrero y el 31 de diciembre. Tal como habíamos mencionado, el calendario académico está disponible en el sitio web de la Facultad. No deje de revisarlo ya que contiene información de fechas de su interés.

Además, para mantener su condición de alumno regular, debe cumplimentar con el trámite de reinscripción anual. Este trámite se realiza a través del SIU Guaraní, Sistema de Información Universitaria, pero no corresponde en el caso de los ingresantes, sólo para aquéllos que ya han aprobado dos o más materias.

Importante tener en cuenta que aquellos alumnos que pierdan su condición de regular podrán ser reincorporados anualmente, previa solicitud por Mesa de Entrada de la Unidad Académica hasta el 15 de marzo del año siguiente. Los pedidos de reincorporación o readmisión se tramitarán de la siguiente manera:

1. La primera readmisión se solicitará mediante la presentación de un formulario ad-hoc y será concedida en forma automática con la conformidad del Decano, y su posterior archivo en el legajo del alumno.
2. La segunda readmisión será tramitada mediante solicitud escrita del interesado, donde justifique el pedido y será considerada por el Decano, quién dará conformidad por medio del dictado de una resolución, que será archivada en el legajo del alumno.
3. La tercera readmisión deberá justificarse en causa grave que haya impedido el cumplimiento del requisito de regularidad y se elevará a consideración del Consejo Directivo de la Facultad. En esta instancia, el mismo dictará una resolución de readmisión que será archivada en el legajo del alumno, en caso de ser readmitido. Cuando un alumno readmitido por tercera vez, perdiera su condición de regular, la Unidad Académica a la que pertenece, procederá a la cancelación definitiva de la matrícula.

Son causales de excepción para el cumplimiento de la regularidad las siguientes situaciones:

- a. Razones de enfermedad grave del interesado, debidamente acreditadas por historia clínica, por un lapso no menor de tres meses, debiendo solicitar la excepción por



Universidad Nacional del Nordeste



escrito ante el Decano, quien decidirá en consecuencia.

- b. Obtención y cumplimiento de beca de estudio, fuera del ámbito de esta Universidad debidamente comprobada y que por sus particulares características justifique el incumplimiento; circunstancia que deberá ser previamente comunicada y autorizada por la respectiva Unidad Académica.
- c. Obtención de licencia académica estudiantil.
- d. Razones laborales debidamente acreditadas con legal recibo de sueldo, pudiendo ser solicitada en dos (2) oportunidades como máximo.

Veamos de qué se trata el SIU Guarani.

Anteriormente hablamos del SIU (Sistema de Información Universitaria), sistema que le permitirá acceder a todo su historial académico: materias en las que se inscribió, aquellas que aprobó, regularizó, rindió, etc.; los horarios de clase, fechas de exámenes parciales y finales, inasistencias, y otros datos de su interés.

Como verá, para acceder al SIU Guarani, debe ingresar su usuario y contraseña. El usuario se le ha sido asignado cuando realizó la inscripción, está compuesto por letras y números, hum- 1111 (un número de 4 dígitos). La clave, son los cinco últimos números de su documento, 22222.

Durante el Cursillo tendrá la oportunidad de conocer el SIU asesorado por personal de Alumnado, a fin de ejercitarse en su uso. Tenga en cuenta que debe inscribirse en las materias que va a cursar.



ACERCA DEL RÉGIMEN DE CURSADO

Los podrán inscribirse en las asignaturas en las siguientes condiciones:

- **Regulares:** cuando se han cumplimentado los requisitos del ingreso y se cursa la carrera ajustándose al régimen de correlatividades y niveles establecidos por la misma.
- **Vocacionales:** cuando con el objeto de ampliar o complementar conocimientos se inscriban en materias o en grupos de materias sin cursar en forma total la carrera correspondiente.

Amplíemos más acerca del cursado regular.

Cursado regular

- Como alumnos regular el estudiante deberá aprobar dos (2) materias en el año académico anterior. Salvo que curse el primer nivel en el año de su ingreso a la carrera, sólo una (1) como mínimo.

ACERCA DEL RÉGIMEN DE PROMOCIÓN

La promoción de los alumnos de la Facultad de Humanidades se ajustará a los siguientes regímenes:

- Mediante exámenes parciales (comúnmente denominada promocional).
- Mediante exámenes parciales y finales.
- Mediante exámenes finales (denominada libre).

A promoción de los alumnos se ajustará a la escala unificada de la Universidad Nacional del Nordeste, con las siguientes calificaciones: sobresaliente (10), distinguido (9), muy bueno (8) bueno (7), aprobado (6), insuficiente (5-4-3-2-1) y reprobado (0).

ACERCA DE LA ASISTENCIA

Los aspirantes a cursar la materia bajo el sistema de promoción por parciales deberán registrar una asistencia mínima del 80% de todas las clases teóricas y prácticas dictadas.

ACERCA DE LOS SERVICIOS PARA ESTUDIANTES

La Universidad Nacional del Nordeste cuenta con un sistema de **Becas Universitarias** que apunta al acceso y permanencia de los estudiantes de bajos recursos económicos en la formación superior. Anualmente se ofrecen becas de transporte urbano e interurbano, de



Universidad Nacional del Nordeste



comedor, de prestación efectiva de servicios y de finalización de estudios. La inscripción para solicitar estos beneficios se realiza en cada facultad durante el mes de febrero.

Si les interesa saber más acerca de las becas, contáctense con la Secretaría de Asuntos Estudiantiles de la Facultad de Humanidades. Recuerden que puede encontrar información también en la página web de la Facultad: <http://hum.unne.edu.ar>.

Sabido es que el estudio y la buena alimentación son dos cosas que deben ir muy unidas. El rendimiento en el estudio es sensible a una alimentación equilibrada y a unos hábitos alimentarios acordes con las exigencias del estudio. Por ello y teniendo en cuenta que un estudiante debe cuidar muy bien su alimentación, la Universidad brinda un servicio de excelencia en materia alimentaria a través de sus Comedores.



Además, la **Dirección de Salud Universitaria** que depende de la Secretaría General de Asuntos Sociales de la UNNE, brinda distintas formas de asistencia para promover la salud física, mental y espiritual de los estudiantes. Los servicios comprenden atención médica, odontológica, kinesiológica y bioquímica y son totalmente gratuitos. Los alumnos también disponen de Becas de Salud para tratamientos, intervenciones, prácticas especializadas, aparatos ortopédicos y anteojos.

La práctica del Deporte ayuda a los estudiantes a tener una mejor calidad de vida, a adoptar disciplina, compromiso y compañerismo. Es una herramienta que además refuerza la concentración, permite relajar tensiones e integra a los jóvenes para el trabajo en equipo.

Por todo ello, la Universidad Nacional del Nordeste le da gran importancia a la actividad física - en todas sus disciplinas-, a la sana competición en torneos y a la realización de maratones, ofreciendo diversas alternativas, totalmente gratuitas, para que los universitarios puedan acceder a ellas en distintos días y horarios.

En ese sentido, la **Dirección de Deportes** dependiente de la Secretaría General de Asuntos Sociales, cuenta con una variada oferta de disciplinas tanto en Chaco como en Corrientes.

Para averiguar horarios y requisitos de las actividades, acérquense al Club Universitario (CUNE). También el Centro de Estudiantes puede brindarles información.



Universidad Nacional del Nordeste



Con el propósito de resolver el inconveniente de la estadía para los estudiantes universitarios que llegan de otras ciudades y que se encuentran en situación de vulnerabilidad socioeconómica, la Universidad Nacional del Nordeste dispone de **Residencias** en Corrientes y en Resistencia.

Se trata de un beneficio exclusivo para los alumnos de todas las unidades académicas de la UNNE, que presenten situaciones sociales y económicas particulares. En la ciudad de Corrientes, la Residencia Universitaria se encuentra en el Campus Deodoro Roca, mientras que en la capital chaqueña, está ubicada a metros del Campus Universitario.

Se otorga el beneficio por pedido de cada Facultad. De esa manera, la Universidad abre posibilidades para el acceso a los estudios universitarios a todos los jóvenes de las localidades del interior de Chaco y de Corrientes, así como a aquellos de provincias vecinas.

Pueden asesorarse acerca de los servicios que ofrece la universidad a los estudiantes, en la Secretaría de Asuntos Estudiantiles de la Facultad y con el equipo de tutores pares quienes les orientarán en lo que necesiten.